Благотворительный Фонд
поддержки семьи
«Мои друзья»

ГОДОВОЙ ОТЧЕТ 2024

СОДЕРЖАНИЕ

О Фонде 3
Приветственное слово 4
Команда фонда 5
Итоги в цифрах 6
Программа «Адресная помощь» 8
Проект «Не в центре внимания» 16
Программа «Россия православная» 18
Проект «Единый народ» 22
Программа «Цветные фантазии» 29
Программа «Спорт. Здоровье. Образование!» 33
Программа «Поддержка культурно-просветительских инициатив и проектов» 34
Партнёры 35
Социальные сети и СМИ 38
Как помочь Фонду 46

О ФОНДЕ

Наш Фонд работает с 2009 года, и оказывает поддержку не только детям и взрослым, но и занимается развитием и популяризацией спорта, культурно-просветительских инициатив, сохранением духовно-нравственных ценностей.

Наши подопечные — это люди, с совершенно разными потребностями и нуждами. **Люди с нарушениями здоровья, пожилые, инвалиды, малообеспеченные, дети-сироты, семьи, по различным причинам оказавшиеся в трудной жизненной ситуации.** Сочетание адресной и комплексной поддержки дают возможность максимально эффективно помогать тем, кто в этом так нуждается.

Благотворительность для нас — это способ взаимодействия с миром через добро, взаимовыручку, дружбу и любовь к ближним.

СЛОВО ДИРЕКТОРА

В 2024 году Благотворительному фонду поддержки семьи «Мои друзья» исполнилось 15 лет. Все эти годы мы стремимся быть тем самым дружеским плечом, на которое можно опереться в трудную минуту.

Этот год был для нас очень продуктивным и богатым на добрые дела и истории. И каждая из них – это наша с вами общая заслуга. Запуск новых проектов, развитие уже существующих программ, повышение квалификации, новые партнёрства, тысячи людей, получивших помощь – это лишь часть итогов нашей работы.

Мы благодарим вас за неравнодушие, щедрость и активное участие в наших проектах. У Фонда большие планы на будущее – расширение спектра оказываемой помощи и охват новых категорий нуждающихся в помощи людей. Мы знаем, что вместе с вами, нашими верными друзьями и помощниками, у нас всё обязательно получится. Спасибо каждому из вас!

Директор
БФ «Мои друзья»,
Екатерина Жамнова

КОМАНДА ФОНДА

Екатерина Жамнова
Директор

Сабина Ахмедова
Офис-менеджер
Менеджер благотворительных программ

Айса Басангова
Специалист по адресной помощи

Полина Семенова
Специалист по адресной помощи

Роксана Рузиева
Бренд-менеджер

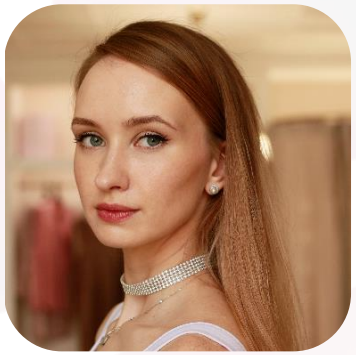

Полина Лапикова
Дизайнер

Андрей Ваймер
Советник по развитию

Олеся Лаврухина
Юрист

Татьяна Мурашкина
Интернет-маркетолог

Алексей Усков
Системный администратор

Любовь Лысенко
Курьер

Евгения Апенько
Главный бухгалтер

ИТОГИ В ЦИФРАХ

Сведения о содержании и результатах благотворительной деятельности организации

За 2024 год Фондом были получены целевые средства в виде пожертвований от физических и юридических лиц в сумме **31 115 тыс. руб.**

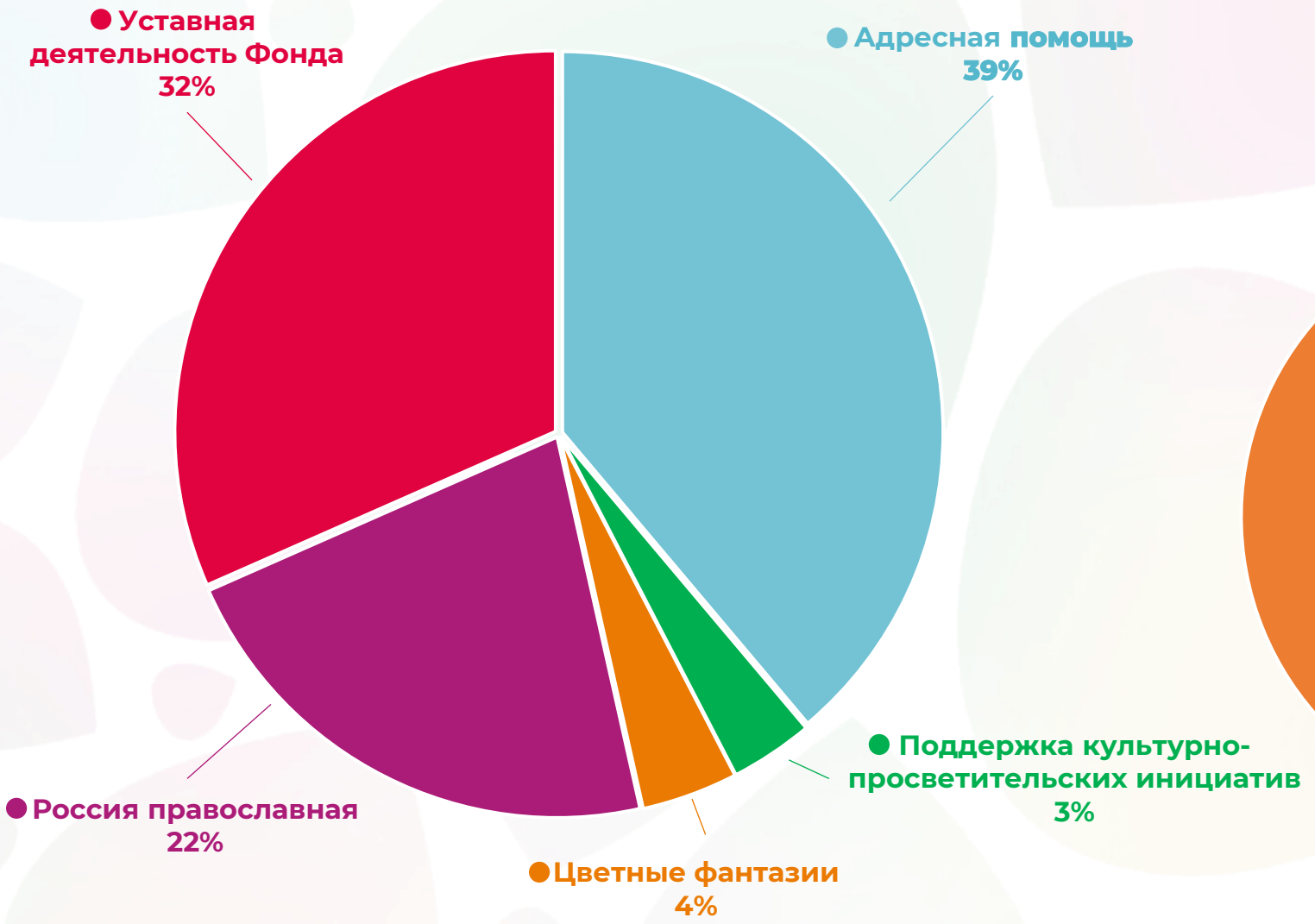

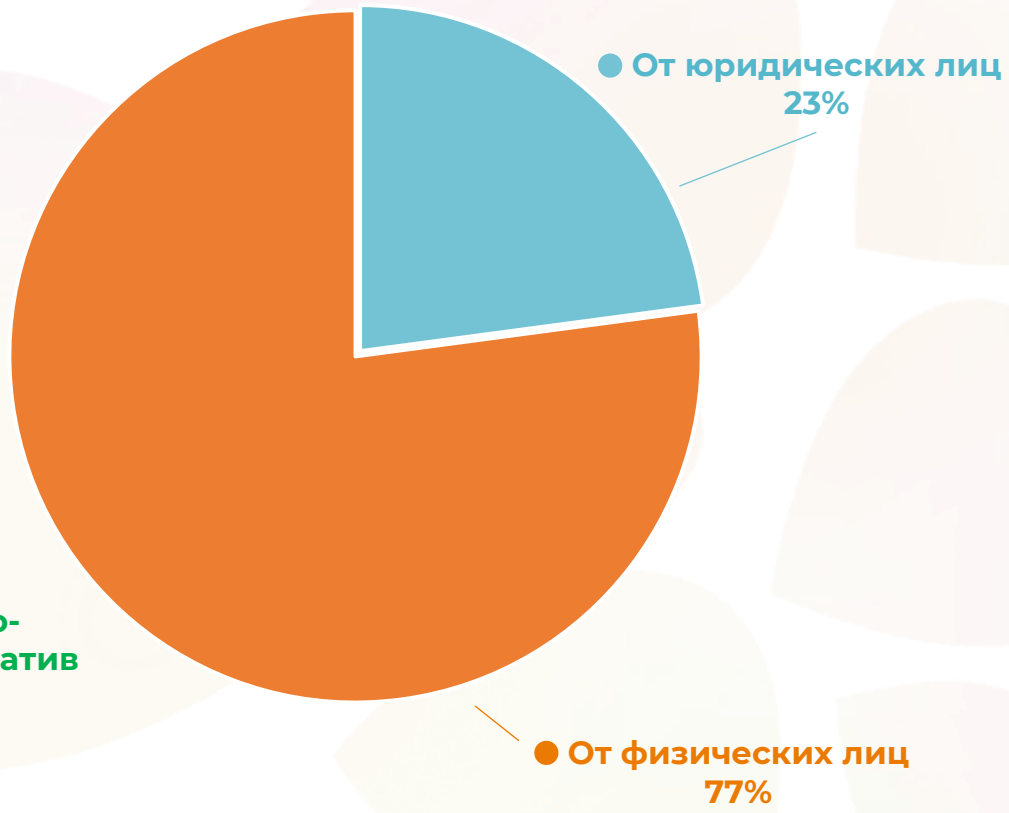

ИТОГИ В ЦИФРАХ

В 2024 году на оказание благотворительной помощи было израсходовано **27 457 тыс. руб.**, в том числе:

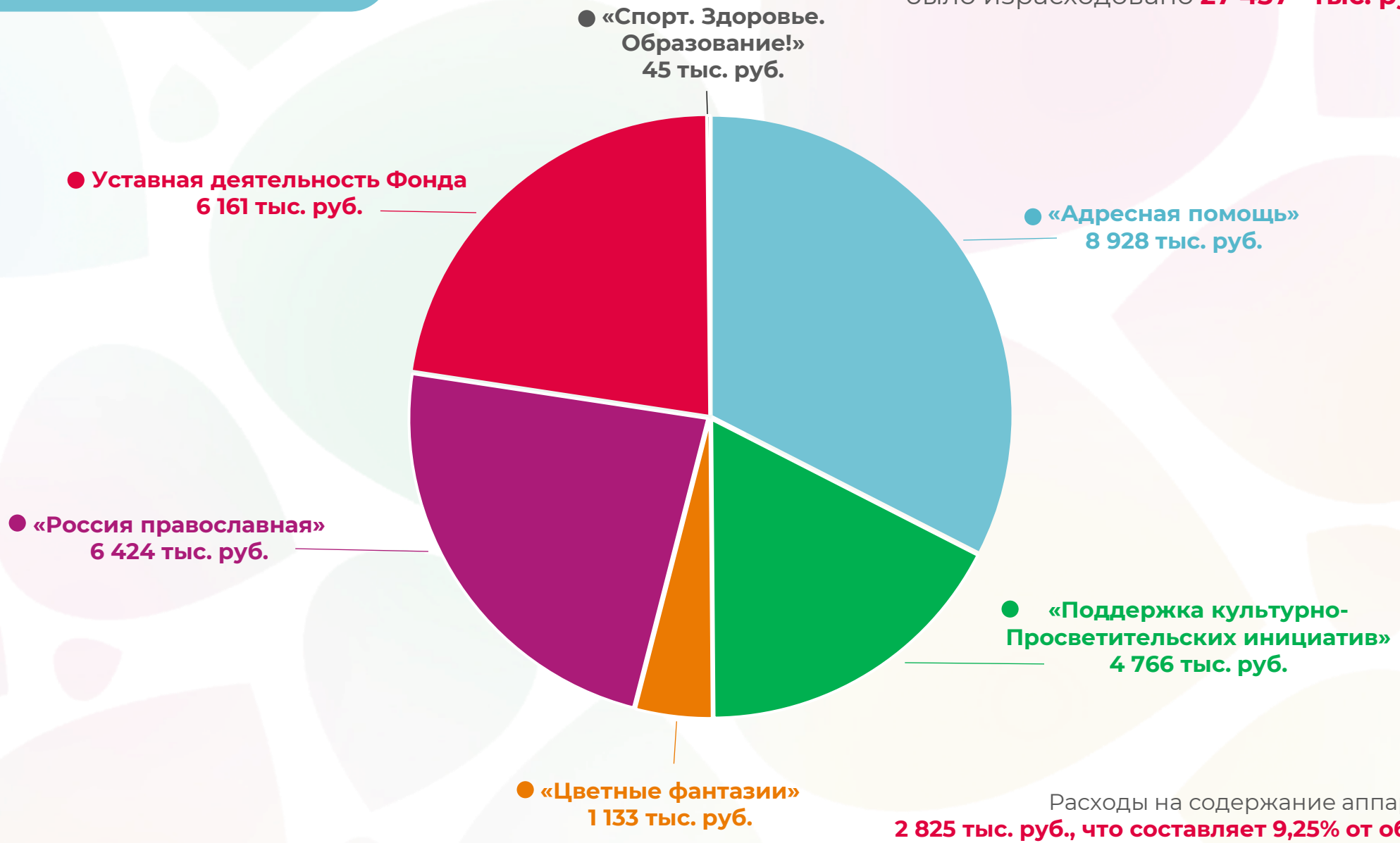

Расходы на содержание аппарата управления – **2 825 тыс. руб., что составляет 9,25% от общей суммы трат.**

ПРОГРАММА «АДРЕСНАЯ ПОМОЩЬ»

В **2024** году Фонд оказал адресную помощь **31** подопечному.

Помощь оказывалась как детям, так и взрослым, и жизнь каждого из них, несомненно, изменилась к лучшему, благодаря поддержке тысяч неравнодушных людей.

Мы оплачивали медицинские услуги, закупали технические средства реабилитации, специализированное питание, медикаменты и прочие необходимые для улучшения качества жизни подопечных вещи.

Хотим поделиться несколькими историями:

ПРОГРАММА «АДРЕСНАЯ ПОМОЩЬ»

Роман Толстяков, 18 лет

Диагноз: герпесный менингоэнцефалит

Диагноз у Романа появился в результате осложнения запланированной нейрохирургической операции по удалению очага эпилепсии. На собранные 665 300 рублей Роман смог пройти курс реабилитации в центре «Три сестры», где он сделал первые, такие важные шаги к выздоровлению. Он уже начал садиться, пытался вставать, а его левая рука постепенно возвращалась к жизни.

Самым трогательным моментом стало первое слово, которое Рома произнёс за три месяца: «давай».

Это слово — символ его борьбы, его желания жить и двигаться вперёд. Роме предстоял долгий путь восстановления: ему нужно было заново учиться глотать, говорить, реагировать на речь.

ПРОГРАММА «АДРЕСНАЯ ПОМОЩЬ»

Анпилова Клавдия Сергеевна, 93 года

Ветеран войны, инвалид II группы, пенсионерка, потерявшая всё при пожаре

Дом, вещи, документы, ценности – всё, что человек наживал годами, было уничтожено огнём.

Благодаря вашим пожертвованиям на Уставную деятельность нашего Фонда, нам удалось помочь Клавдии Сергеевне оперативно, не открывая отдельный сбор! Были закуплены и переданы необходимые медикаменты, тонометр, глюкометр, а также расходные материалы.

ПРОГРАММА «АДРЕСНАЯ ПОМОЩЬ»

Ваня Алексеев, 4 года

Ещё в маминой утробе малыш пострадал от осложнений, связанных с COVID-19

В 6 месяцев у Вани диагностировали одну из самых тяжёлых форм ДЦП, когда страдают все конечности — спастическую тетраплегию.

Благодаря вашей поддержке было собрано **286 000 рублей,** и Ваня смог попасть на жизненно важную реабилитацию.

*«В результате этого курса у сына улучшился баланс тела, он стал дольше удерживаться самостоятельно в сидении «русалка», начал подтягивать ножки к себе во время ползания по-пластунски. Но самое интересное, что **Ваня начал произносить около 20 новых слов** - стул, стол, суп, ходить, устал и другие. Сейчас он может составить элементарные предложение из звуков и слов. Это, конечно, большой прогресс для нас. Спасибо большое фонду «Мои друзья» от нашей семьи за возможность заниматься с такими замечательными специалистами»* **- делится Надежда, мама Вани.**

ПРОГРАММА «АДРЕСНАЯ ПОМОЩЬ»

Александр Агапов, 45 лет

Мужчина перенёс необычайно много страданий: панкреонекроз и четыре месяца реанимации в возрасте двадцати пяти лет, пять операций на брюшной полости в течение года, шестнадцать эпизодов внутреннего кровотечения из-за противовоспалительных препаратов.

Многие годы Александр боролся и продолжал жить – работал, пока хватало сил, заботился о жене и дочке.

Он очень нуждается в постоянных обследованиях, анализах и приёмах врачей.

Благодаря собранной сумме **200 200 рублей** мы смогли закупить аппарат для электрофореза, и на пять месяцев обеспечили Александра всеми необходимыми лекарствами.

ПРОГРАММА «АДРЕСНАЯ ПОМОЩЬ»

Рената Насырова, 15 лет

Диагноз – ДЦП, как последствие органического поражения ЦНС, задержка психомоторного развития, частичная атрофия зрительного нерва и дисфункция конечностей.

На собранные **273 900 рублей** Рената прошла полный курс реабилитации.

Нам пишет мама Ренаты Эльза:

«Амплитуда нижних конечностей значительно выросла, Рената высоко при шаге поднимает ноги, опора на полную стопу, ушли цыпочки. Поясничная зона окрепла, улучшилась мелкая моторика и координация, даже расходящееся косоглазие уменьшилось. Левая рука стала более активной, дочь её использует в быту, хотя раньше она была просто опорной.

Рената очень изменилась, выросла как физически, так и интеллектуально. *Улучшилась речь, стала более чёткой. Письмо даётся легче, чтение, пересказ, и логическое мышление также заметно улучшилось. Появилась усидчивость. Рената с удовольствием занималась, знает, что это очень важно для её будущего. Дочь всё осознаёт и понимает!*

Огромнейшая благодарность Вам и, конечно, неравнодушным людям, которые обратили внимание на нашу девочку, одни мы бы не справились!»

ПРОГРАММА «АДРЕСНАЯ ПОМОЩЬ»

Роман Кравцов, 31 год

Уже 7 лет после аварии Роман продолжает восстанавливаться - вновь учится говорить, старается вернуть контроль над своим телом.

Раньше молодой человек увлекался спортом и кинологией. После учёбы в ветеринарном техникуме даже написал книгу о дрессировке собак. Молодой отец, счастливый супруг. Но в 2017 году Роман попал в страшную автокатастрофу. Полгода он находился на ИВЛ, перенёс две пневмонии, менингит и клиническую смерть. Роман получил тяжелейшую черепно-мозговую травму и две недели находился в коме. **Но главное, что он выжил!**

На собранные **616 500 рублей**, Роман прошёл реабилитацию, мама Романа Галина Алексеевна с радостью делится его достижениями:

«За время нахождения в реабилитационном центре, он приобрёл хорошие навыки по уходу за собой - начал чистить зубы сам, пытаться есть самостоятельно, пользоваться компьютером. Фон настроения выровнялся, благодаря постоянному общению с персоналом и молодыми людьми, тоже проходящими реабилитацию. Мы получили чёткий план по работе дома. Спасибо большое добрым людям за отзывчивость и милосердие. Благодаря вам появляются силы идти вперёд до полного восстановления. Низкий материнский поклон вам!».

В 2024 году мы запустили проект «Не в центре внимания» - помощь неизлечимо больным детям и их семьям.

НЕ В ЦЕНТРЕ ВНИМАНИЯ

Цель проекта: акцентировать внимание на проблемах и чувствах тех, кто переживает тяжелейшие моменты — на людях, которые столкнулись с неизлечимыми генетическими заболеваниями. Мы стремимся разрушить стереотипы, связанные с помощью тем, кого пока невозможно вылечить, и подчеркнуть важность милосердия и поддержки в самые трудные времена.

ПРОЕКТ «НЕ В ЦЕНТРЕ ВНИМАНИЯ»

Проект направлен на комплексный подход к проблеме. Мы оказываем как **адресную помощь** в оплате необходимых реабилитаций, технических средств реабилитации и т.д., так и стараемся помочь семьям **в покрытии самых острых нужд** большинства их них (специализированное питание, гастростомические и трахеостомические трубки для приема пищи).

Наша задача — смягчить страдания и улучшить качество жизни подопечных.
И речь идёт не только о самих детях, но и об их родителях.

В планах на будущий год - запустить новое направление для родителей особенных детей – индивидуальные **психологические консультации** с профессиональным психологом, чтобы помочь семье справиться с нагрузкой и действовать в сложившейся ситуации максимально эффективно.

ПРОЕКТ «НЕ В ЦЕНТРЕ ВНИМАНИЯ»

Первая, кому мы оказали помощь в рамках этого проекта – Машенька Клюева из подмосковного Домодедово. Малышка родилась 13 февраля 2020 года. У её Синдром Лея — это редкий наследственный синдром, при котором в ЦНС появляются некротические образования, которые постепенно «отключают» отдельные функции организма.

Маша нуждается в специализированном питании, так как питается через гастростому, из расчёта 5 бутылочек в сутки, а это 2500 рублей в день. Чтобы облегчить ежедневный уход, Маше были нужны ходунки и кресло для купания. К сожалению, малышка утратила способность контролировать желание сходить в туалет, поэтому ей также необходимы подгузники-трусики, которые расходуются в большом количестве.

Наш фонд с вашей помощью собрал **429 600 рублей** на специализированное питание, ходунки, кресло для купания и подгузники. Теперь семья сможет проводить больше времени вместе, не заботясь о том, чтобы найти средства на самое необходимое для ребёнка.

ПРОГРАММА «РОССИЯ ПРАВОСЛАВНАЯ»

В рамках этой благотворительной программы Фонд оказывает помощь в восстановлении, строительстве и сохранении православных храмов.

В 2024 году Фонд оказал помощь следующим храмам:

- **Храм святой мученицы Аллы Готской в селе Старая Потловка Пензенской области** - на реставрацию фасадов
- **Храм Святой Живоначальной Троицы на острове «Божье дело» Ново-Соловецкой пустыни** - на реконструкцию трапезной и пекарни
- **Храм Иконы Божьей Матери «Неупиваемая чаша» в деревне Мизиново Московской области** - на подключение к газовым сетям
- **Храм Вознесения Господня в городе Осташков** - на ремонт системы отопления
- **Храм всех святых в земле Российской просиявших в г. Дубна Московской области** - на ремонт кровли
- **Храм в честь святого великомученика Георгия Победоносца в селе Якшино Ивановской области** - на покрытие железом кровли четверика

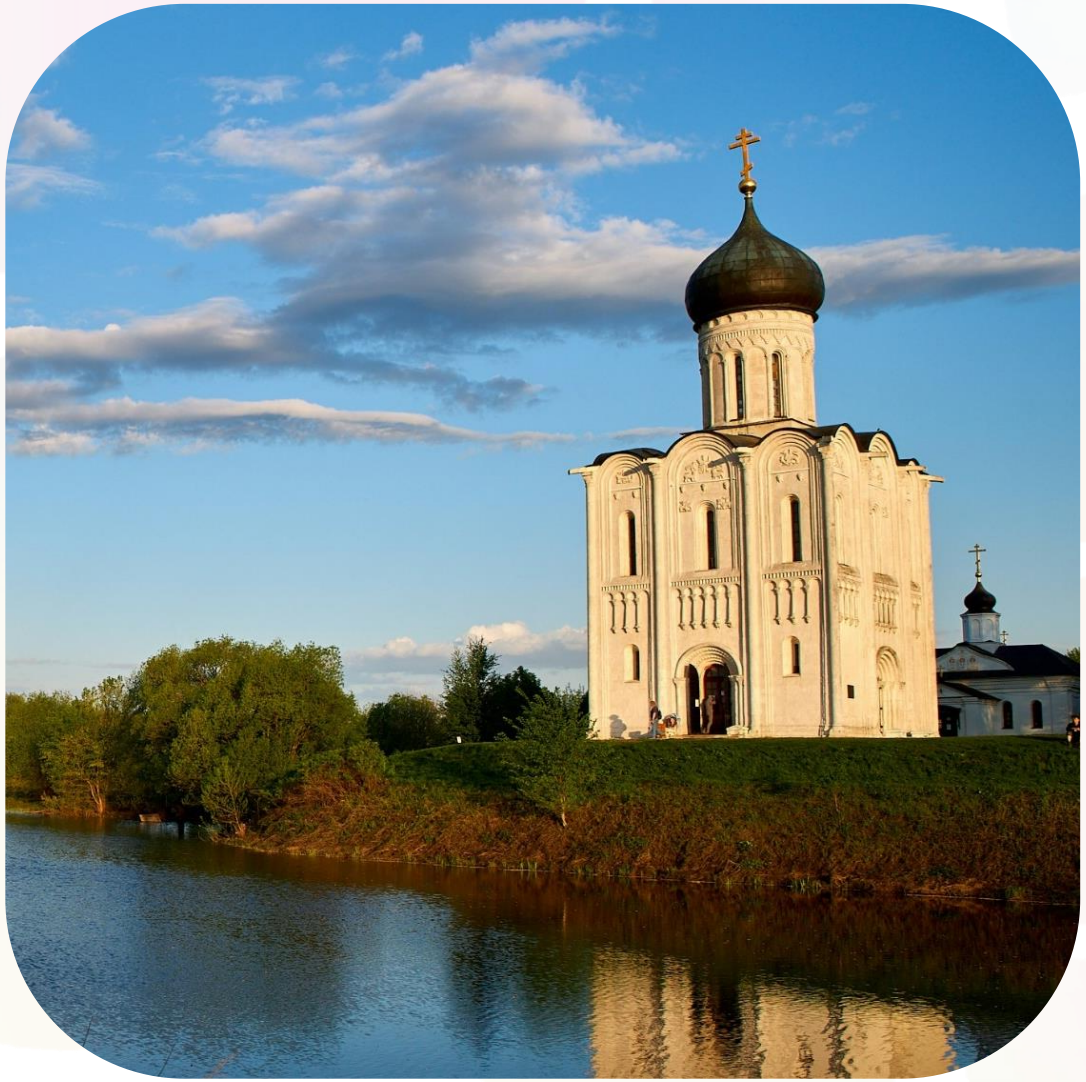

ПРОГРАММА «РОССИЯ ПРАВОСЛАВНАЯ»

О нескольких расскажем поподробнее.

В **апреле 2024** года мы с вами закрыли сбор на **217 900 рублей** для сохранения уникального объекта культурного наследия и любимой местными жителями церкви.

Красивейший храм в честь святого великомученика Георгия Победоносца в селе Якшино Ивановской области был возведён в 1842 году. Долгие годы здание было заброшено, и стало разрушаться. Требовалось возвести кровлю, чтобы осадки не разрушали храм еще сильнее. **С мая по октябрь 2024 года специалисты установили стропильную систему и обрешётку. Получившуюся конструкцию покрыли железом.** Крутой скат крыши усложнял задачу, мастера работали с альпинистской страховкой. Но всё получилось, работы закончены! Теперь снега и дожди больше не навредят святыне.

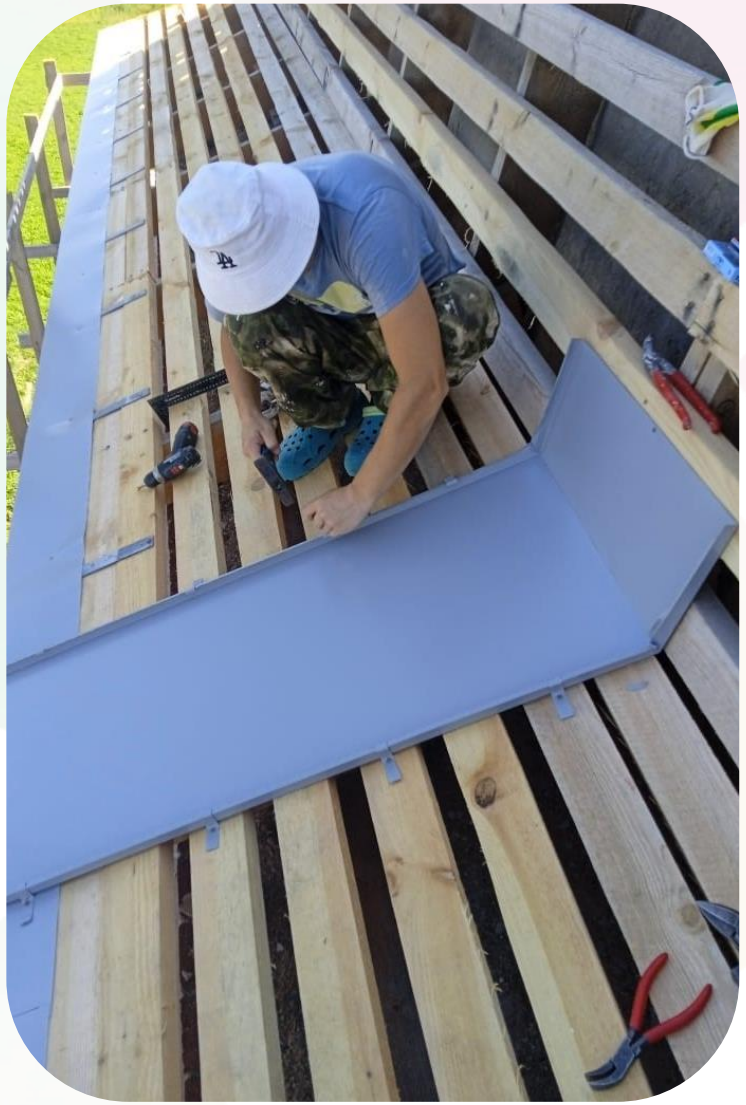

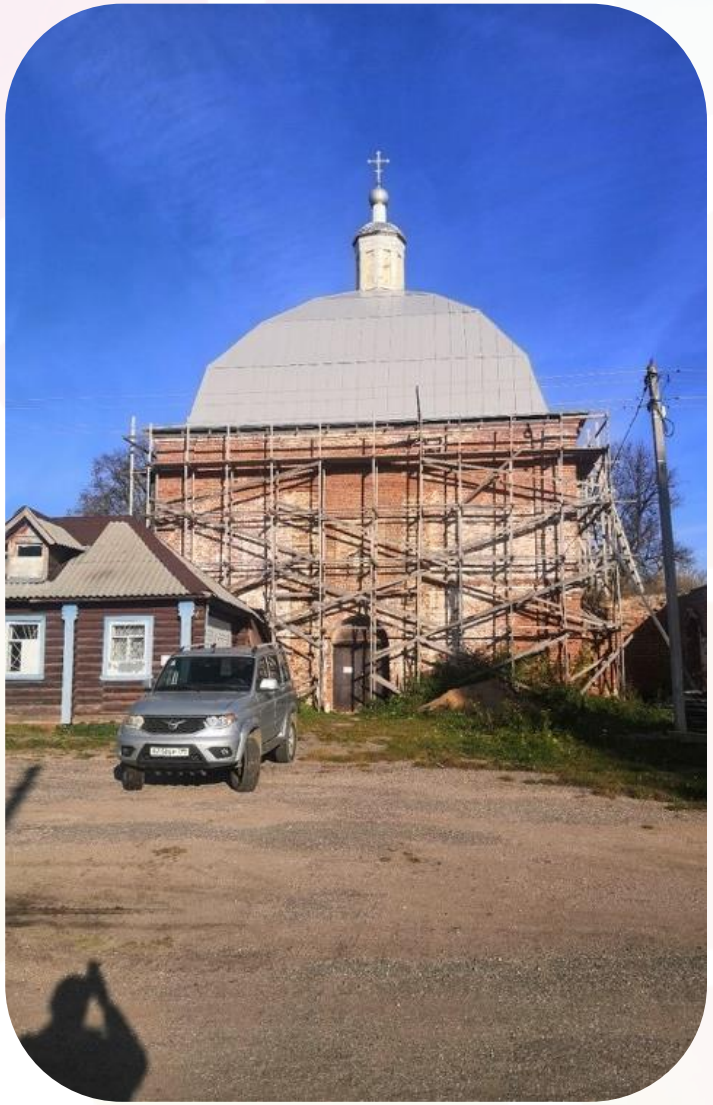

ПРОГРАММА «РОССИЯ ПРАВОСЛАВНАЯ»

Также мы с вами помогли единственному в России храму св. Аллы в селе Старая Потловка Пензенской области. Построен он Надеждой Рихтер в честь чудесного явления образа Пресвятой Богородицы. Важной особенностью храма является его посвящение материнству и детству.

Волонтеры и попечительский совет храма св. Аллы возрождают его с великой любовью. За 11 лет храм удалось очистить от накопившегося мусора, установить кровлю, провести реставрацию кирпичных фасадов храма. **На собранные 284 500 рублей, была закуплена металлическая арматура и построен фундамент для ризницы-котельной на территории храма.**

ПРОГРАММА «РОССИЯ ПРАВОСЛАВНАЯ»

С февраля 2023 года в рамках программы «Россия Православная» действует **проект «Единый народ»,** направленный на поддержку православных приходов, открывших свои двери для беженцев и людей, пострадавших в результате военных действий.

За этот период мы смогли помочь **десяткам тысяч людей**, которые оказались в очень сложной ситуации.

ПРОЕКТ «ЕДИНЫЙ НАРОД»

Марфо-Мариинское сестричество милосердия в г. Белгороде – для пострадавших местных жителей, а также беженцев было передано **470** продуктовых наборов, **495** наборов бытовой химии и средств личной гигиены, и **125** комплектов постельного белья. Также нам удалось сформировать более **300** наборов из кастрюль, сковородок и чайников.

Всего помощь получили 3 122 человека

ПРОЕКТ «ЕДИНЫЙ НАРОД»

В Московском штабе помощи беженцам **740 человек** получили продуктовую помощь.

Наборы включали в себя несколько видов круп, масло, мясные, рыбные и овощные консервы, сахар, муку, сгущённое молоко, чай и конфеты.

ПРОЕКТ «ЕДИНЫЙ НАРОД»

Штаб помощи беженцам г. Ростов-на-Дону - **580** человек получили необходимые средства личной гигиены и бытовую химию, а также **130** семей получили наборы канцелярских принадлежностей для детей к 1 сентября. Также мы закупили и передали Штабу **240** подарков к Новому году и Рождеству для детей.

В 2024 году помощь от Фонда получили 950 человек

ПРОЕКТ «ЕДИНЫЙ НАРОД»

Также БФ «Мои друзья» оказывает помощь и присоединённым территориям – на собранные **696 918** рублей, семьи прихожан **Донецкой** епархии в посёлке Гольмовский, Горловке и в Волновахском районе, получили **400** наборов бытовой химии и средств личной гигиены.

Вот что пишет нам настоятель Успенского, Златоустовского и Свято-Троицкого храмов в Волновахском районе О. Сергий Коростелин:

«Наши приходы — сельские, а прихожане в основном пенсионеры, обычные бабушки. Которые не по свой воле оказались в прифронтовой зоне и сейчас испытывают все трудности и сложности военного времени. Искренне благодарю фонд «Мои друзья» за оказанную благотворительную помощь. Она очень помогла людям».

ПРОЕКТ «ЕДИНЫЙ НАРОД»

Школы Луганской Народной Республики с 2022 года перешли на российские образовательные стандарты.

По мере возможности государство обеспечивает школы учебниками, но в первую очередь по основным образовательным предметам (математика, русский язык, физика, химия и прочее). А вот учебников по основам православной культуры **в школах катастрофически не хватало, либо не было совсем.**

С вашей помощью мы собрали **350 600 рублей** на закупку **400 комплектов книг**, по которым «Клевер Лаборатория» вместе с Синодальным отделом религиозного образования и катехизации начали обучение учителей ЛНР по предмету «Основы православной культуры».

ПРОЕКТ «ЕДИНЫЙ НАРОД»

Фонд «Мои друзья» совместно с журналом «Фома» помог собрать **604 750** рублей на проект коллег из фонда «1Помогает».

Не каждый взрослый человек справится с тем, что пережили эти ребята: видели свои дома в руинах, теряли близких, спасались от бомбёжек и обстрелов. Результатом сильнейшего стресса стал ПТСР (посттравматический синдром), который снова и снова возвращает человека к страшным событиям прошлого.

Помощь таким детям оказывают в программе **«Посттравматическая реабилитация семей, пострадавших в зоне СВО».** Это проект наших друзей — фонда «1Помогает», в котором лучшие кризисные психологи страны прорабатывают травмирующий опыт и помогают детям и их близким вернуться к обычной жизни. В программе курсов разработка индивидуального маршрута реабилитации, личные и групповые занятия с психологами, арт-терапия, массаж и многое другое. **Благодаря всеобщей поддержке, ребята благополучно завершили смену и смогли справиться с тяжёлым опытом.**

ПРОЕКТ «ЕДИНЫЙ НАРОД»

Также мы собрали **363 500 рублей для жителей Орска**, которые остались без крова и средств к существованию после разрушительного наводнения.

На эти деньги были закуплены **раскладушки с матрасами, одеяла, подушки и постельное бельё** для обустройства спальных мест в центрах временного размещения пострадавших.

ПРОГРАММА «ЦВЕТНЫЕ ФАНТАЗИИ»

За 2024 год в рамках программы «Цветные фантазии» мы помогли многим организациям:

Наши подопечные из **Сальского ПНИ** получили необходимые канцелярские принадлежности, а к Новогодним праздникам сладкие подарки.
В интернате проживает более 750 человек.

Закупили **400 Рождественских подарков** для **Кинешемского прихода.**

ПРОГРАММА «ЦВЕТНЫЕ ФАНТАЗИИ»

Мы помогли собрать **612 430 рублей** на закупку дров для пожилых подопечных из фонда «Старость в радость».

Наши коллеги помогают пожилым людям и людям с инвалидностью в нуждах первой необходимости. Отопление домов зимой — одна из них.

ПРОГРАММА «ЦВЕТНЫЕ ФАНТАЗИИ»

Была оказана поддержка для Центра развития социальных проектов «Милосердие» в Тюмени.

Центр помогает людям, оказавшимся в сложных жизненных ситуациях. Комната доврачебной помощи прежде была оборудована очень скромно, не хватало необходимых в работе вещей. **Благодаря сбору Центром закуплены: новый шкаф для медикаментов, тумба с мойкой, локтевые дозаторы, весы, глюкометры, тонометры, пульсоксиметры, паровой стерилизатор, скальпели, ножницы, кислородный концентратор, термометры инфракрасные, термометры ртутные, аквадистиллятор.** И даже этот длинный список неполон.

Продолжим словами благодарственного письма из Тюмени:

«Ваш вклад поможет многим подопечным нашего центра справиться с трудностями со здоровьем. Искренне, от всего сердца, благодарим за помощь, своевременную и такую необходимую. Мы помним, что подаренная кому-то радость всегда возвращается дарителю в многократном размере!»

ПРОГРАММА «ЦВЕТНЫЕ ФАНТАЗИИ»

Елизаветинский детский дом получил необходимую бытовую химию и медикаменты на сумму **200 000 рублей** для подготовки к осенне-зимнему сезону.

Вот, что сообщила нам фандрайзер Елизаветинского детского дома Екатерина Медведева:

«От лица наших воспитанниц и сотрудников я хочу от души поблагодарить фонд «Мои друзья» за организацию сбора средств для приобретения бытовой химии и медикаментов нашим девочкам. Огромное спасибо всем тем, кто участвовал в сборе. Всё по списку, всё необходимое мы закупили и успели подготовиться к осенне-зимнему периоду!»

ПРОГРАММА «СПОРТ. ЗДОРОВЬЕ. ОБРАЗОВАНИЕ!»

В рамках программы «Спорт. Здоровье. Образование!» мы **оказываем поддержку учреждениям для детей-сирот**.

Юные шахматисты из Северодвинского детского дома «Оленёнок» приняли участие в турнире «Восхождение», который ежегодно проходит в Сочи.

Вот что пишут участники турнира:

«В турнире принимали участие 49 команд из 32 субъектов России, и наши ребята очень сдружились с воспитанниками из Ивановской и Рязанской областей. Все мы вернулись с хорошим настроением, положительными впечатлениями от солнечной погоды, моря, с грамотами, дипломами, сувенирами, небольшими подарками для своих друзей и большим желанием участвовать в следующем году. Мы благодарим фонд «Мои друзья» за спонсорскую помощь, за возможность участия в турнире «Восхождение». Эту поездку мы не забудем никогда!»

ПРОГРАММА «ПОДДЕРЖКА КУЛЬТУРНО-ПРОСВЕТИТЕЛЬСКИХ ИНИЦИАТИВ И ПРОЕКТОВ»

С помощью жертвователей Фондом поддерживается уникальная постоянная **экспозиция, посвящённая семье Николая II**, по которой в течение всего года мы организовывали **бесплатные экскурсии для воспитанников детских домов и детей с ОВЗ**. В планах — подготовка мероприятий и концертов, которые позволят ещё большему числу людей узнать об истории родной страны.

Мы уверены, что прививание традиционных ценностей детям и молодежи сегодня важно, как никогда. Развитие экспозиции может помочь этой цели: на **примере Николая II** и его семьи ребята могут узнать о доблести и стойкости, важности семейных уз и взаимопомощи, милосердии и самопожертвовании.

ПАРТНЁРЫ

Генеральными партнёрами Фонда «Мои друзья» уже много лет являются Радио «ВЕРА» и Журнал «Фома»

- Совместно с Журналом **«Фома»** Фондом были проведены, уже ставшие традиционными, акции **«Пять добрых дел на Пасху», а также на Рождественский и Успенский посты.**

- Благодаря широкому спектру информационной поддержки от Радио **«ВЕРА»**, сборы пожертвований продвигаются значительно быстрее и эффективнее. Информация о наших подопечных регулярно звучала **в программах «Дело дня» и «Еженедельный журнал».**

ПАРТНЁРЫ

Помимо наших генеральных партнёров, Фонд сотрудничает с множеством компаний, оказывающих всестороннюю поддержку нашей работы. Хотим поделиться несколькими примерами:

- Информационные площадки **Gismeteo** и **Электросталь-ТВ** безвозмездно размещали на своих ресурсах сборы Фонда.
- Фотограф **Кристина Вентцель** оказывала Фонду поддержку в виде красивых фотографий для оформления нашего сайта.
- **Кафе «ЯФФО»** (г. Саратов) - владельцы провели акцию у себя в кафе – с каждой покупки определенного блюда, 50 рублей перечисляли на помощь подопечным Фонда.
- Компания **ООО «ТЕКС-МОД»** предоставила услуги специалистов pro bono, а также помощь в приобретении оргтехники.

Gismeteo

VRT.TV
ВОСТОЧНЫЙ РЕГИОНАЛЬНЫЙ ТЕЛЕКАНАЛ

Kristina Venttsel

ЯФФО
ХУМУС-БАР

LLS
TEKS-MOD

ПАРТНЁРЫ

- **Детский дом «НАШ ДОМ»** принял активное участие в подготовке и проведении мероприятия в честь 15-летия БФ «Мои друзья» - дети подготовили творческие работы, а выпускник учреждения исполнил два музыкальных номера на праздничном вечере.

- Гримёр **Шибаева Полина** и фотограф **Акопян Сергей** помогли нам в подготовке будущей фотовыставки в рамках проекта «Не в центре внимания»

SERGEY AKOPYAN
PHOTOGRAPHER

- **Телеканал 360** выпустил ролик о нашем проекте «Не в центре внимания», а также оказывал информационную поддержку мероприятий Фонда

360

Мы искренне **благодарим всех**, кто участвует в добрых делах, и открыты для сотрудничества как с организациями, так и с частными лицами!
Будем рады поддержать любое достойное начинание!

СОЦИАЛЬНЫЕ СЕТИ И СМИ

В рамках медийной кампании фонда были созданы короткометражные мультфильмы, **посвящённые теме добра.**
Главным героем этих анимационных роликов стал символ фонда – **кот Цветик.**

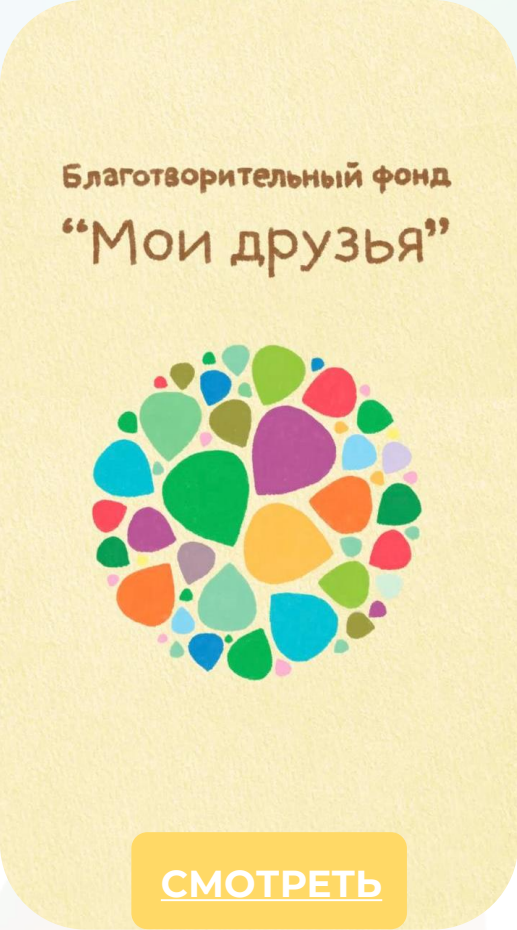

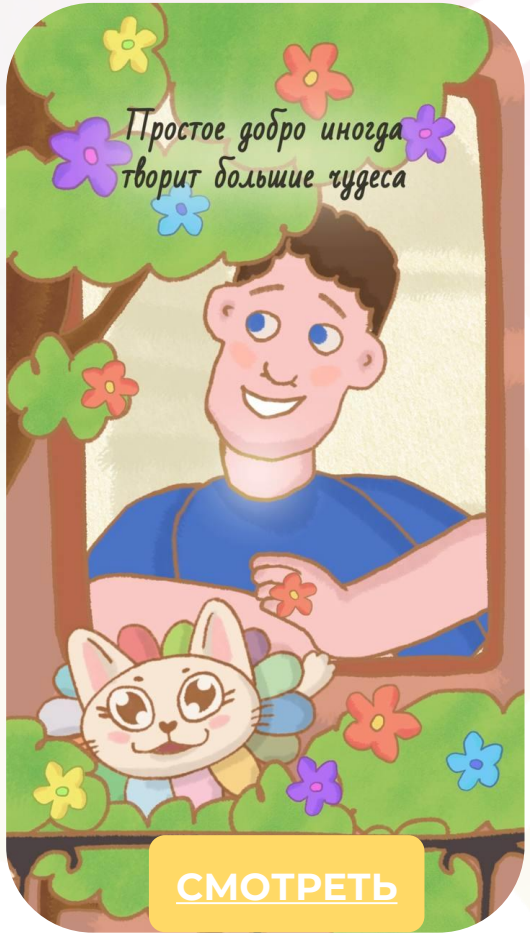

СОЦИАЛЬНЫЕ СЕТИ И СМИ

Работа со СМИ

Сравнительный анализ охвата публикаций (2022, 2023, 2024)

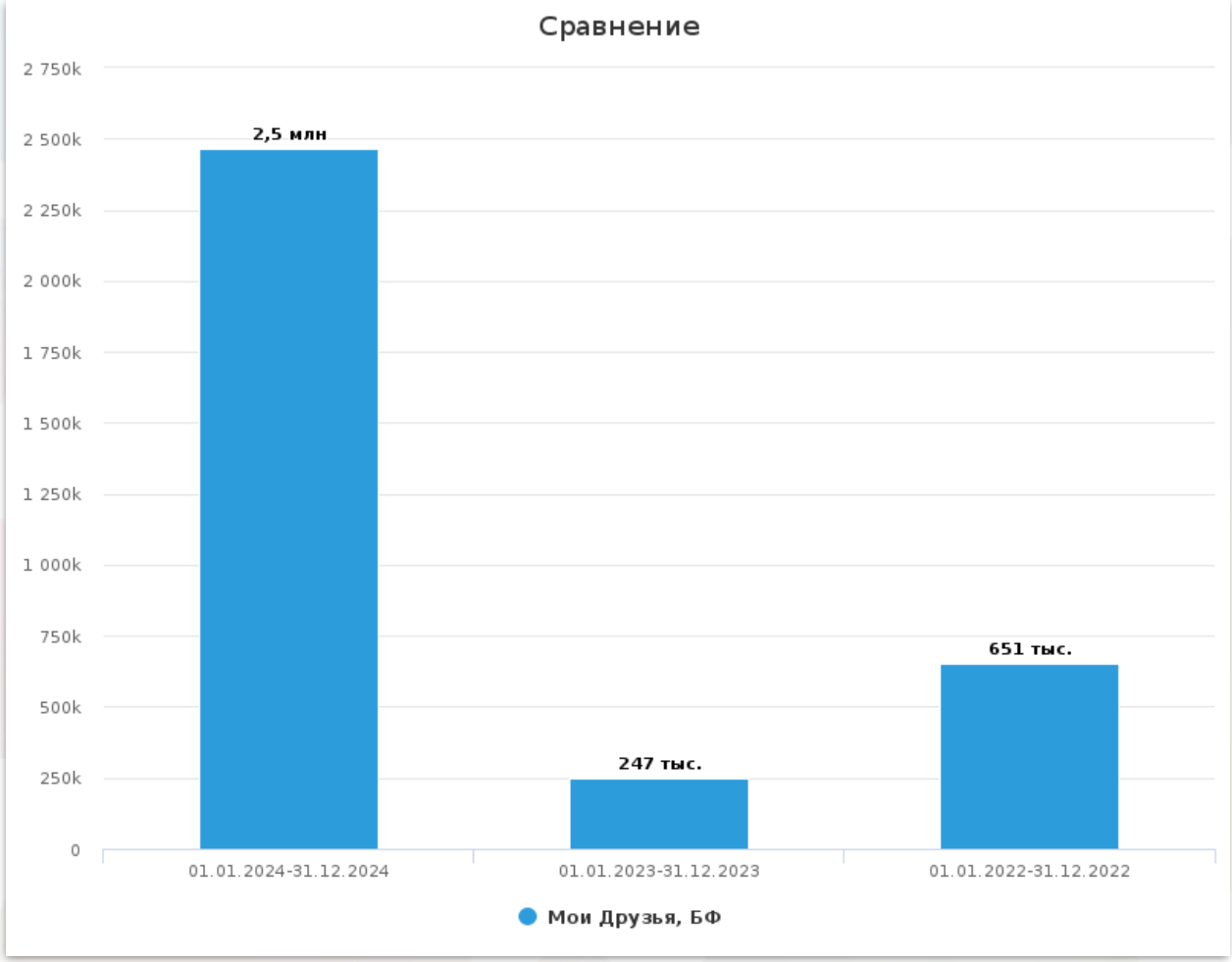

ОХВАТ

+2,2 млн.

СОЦИАЛЬНЫЕ СЕТИ И СМИ

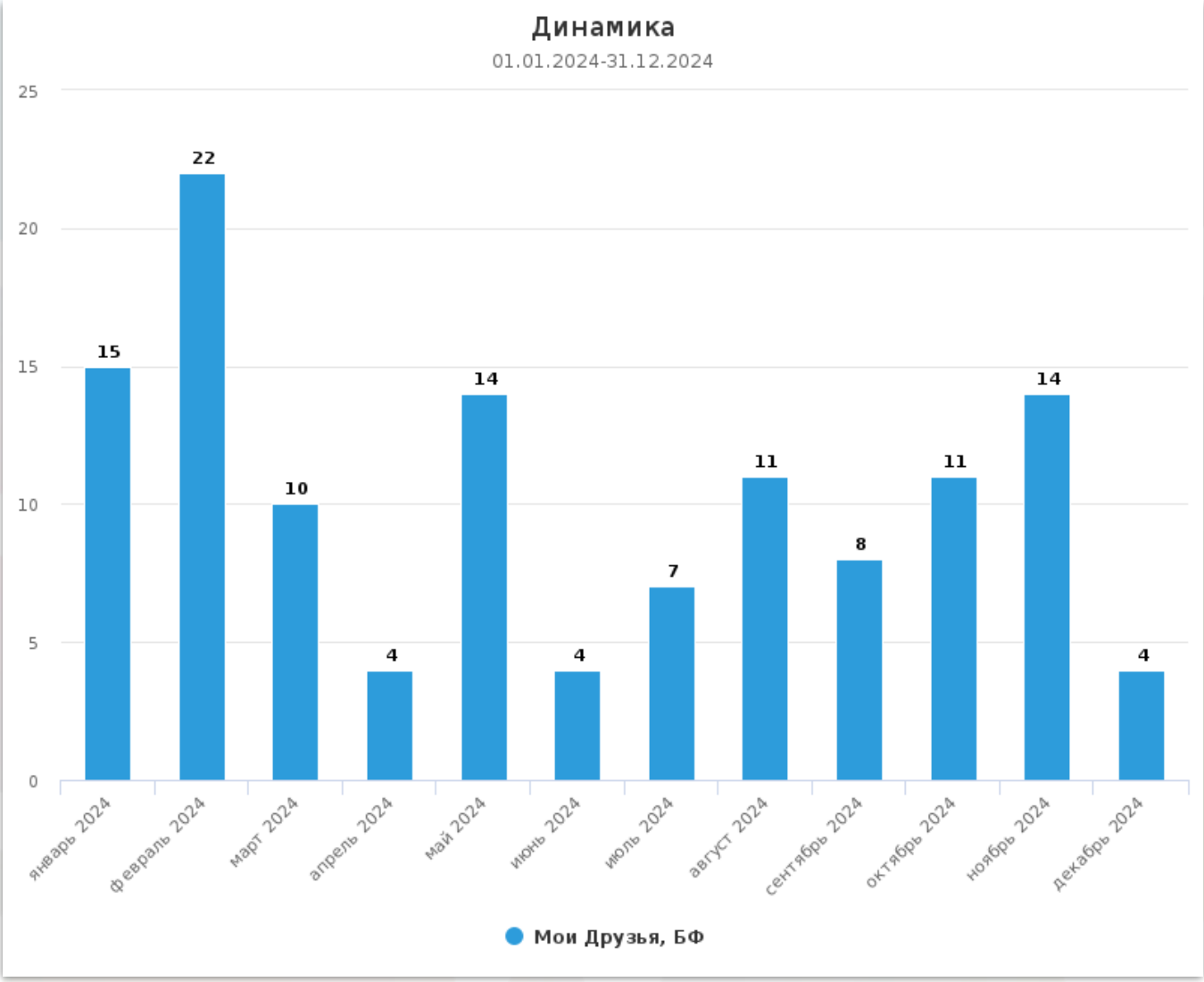

PR-индексы

01.01.2024-31.12.2024

	Объекты	Упоминания	Индекс заметности	Индекс прямой речи, %	Охват	Индекс репутационного риска
1	Мои Друзья, БФ	122	6 239	42	2 462 668	17

122

УПОМИНАНИЯ В МЕДИА

СОЦИАЛЬНЫЕ СЕТИ И СМИ

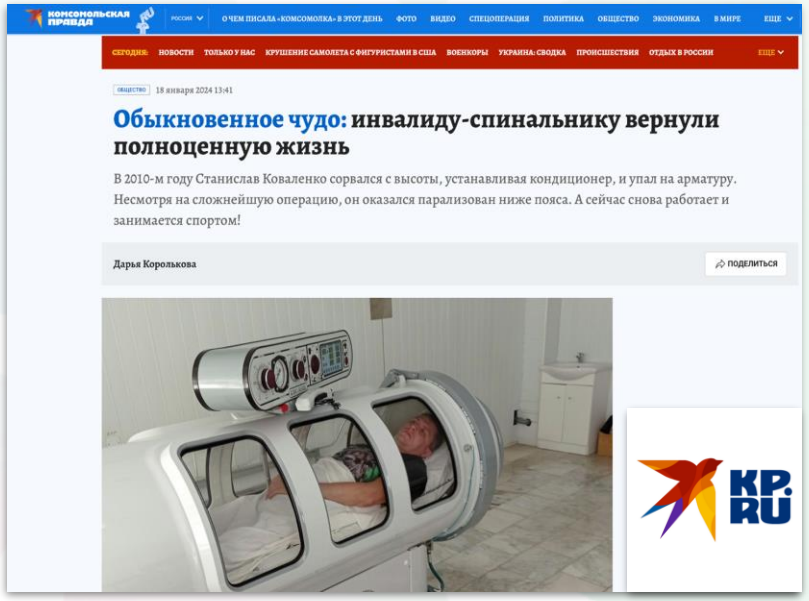

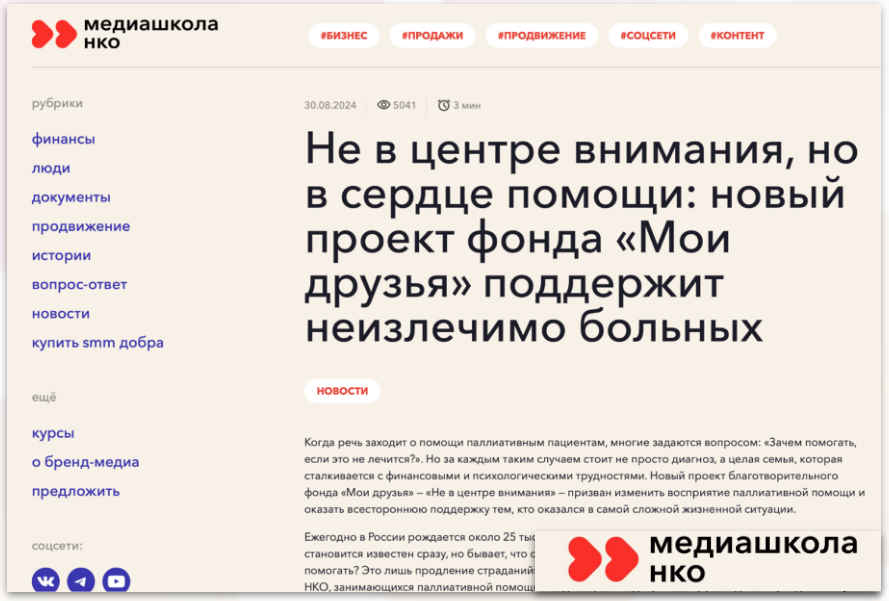

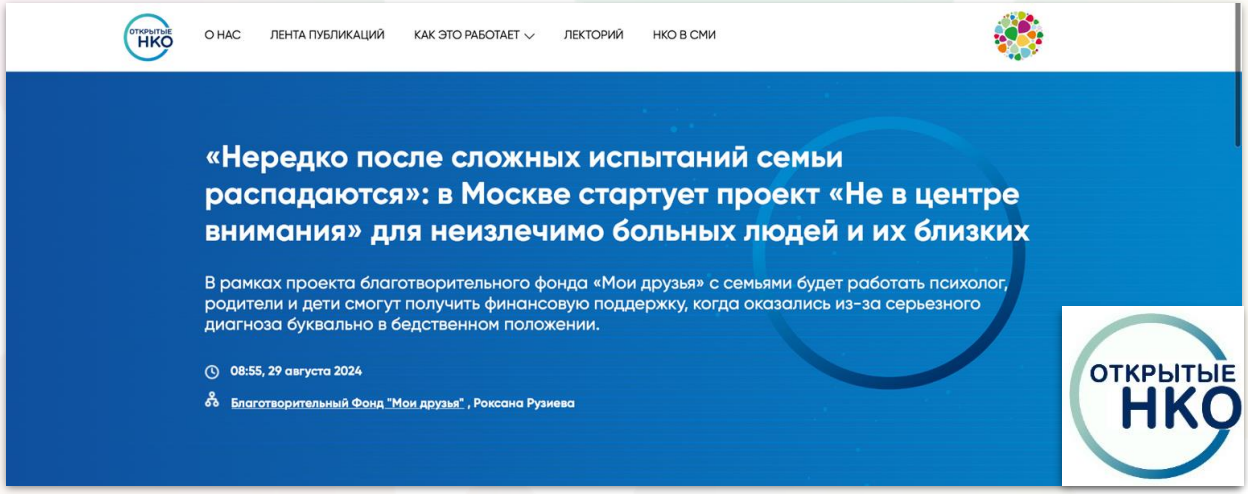

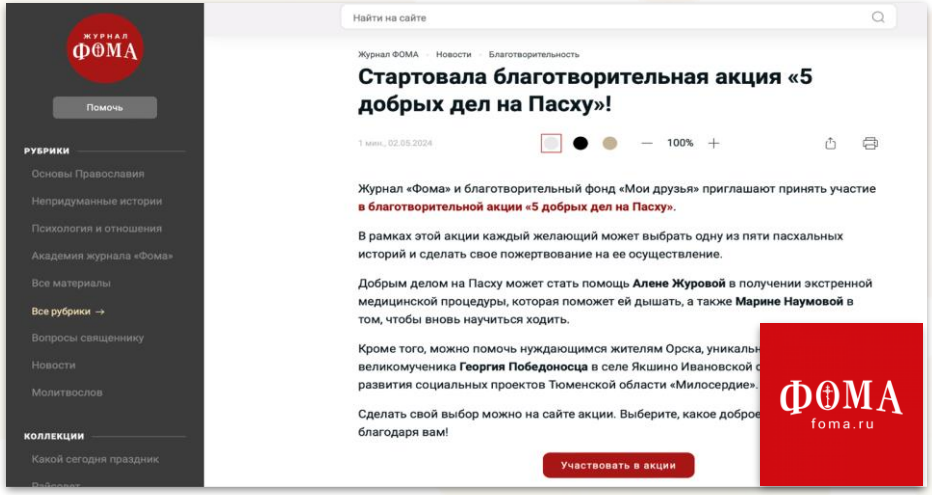

СОЦИАЛЬНЫЕ СЕТИ И СМИ

добро МЕДИА

Написать статью

Сервисы

Рубрики

Новости
Истории
Интервью
Лайфстайл
Развлечения
Подкасты
Видео
Блоги

Популярные темы

ЧС в Чёрном море
Классическое добро
Благотворительность и НКО
Добро.рф
Искусство на простом
#МЫВМЕСТЕ
80-летие Победы

«Не в центре внимания»: благотворители призывают помогать людям с неизлечимыми заболеваниями

БФ «Мои друзья» запускает проект «Не в центре внимания» в помощь неизлечимо больным

«Зачем помогать? Оно же не лечится! Всё равно не спасти» – так иногда думают люди, видя объявление о сборе пожертвований для человека, у которого неизлечимое заболевание. И не помогают.

Таня Крахмалева. Фото предоставлено благотворительным фондом «Мои друзья»

Между тем такие семьи часто остаются с проблемой один на один: нужны дорогие лекарства,

добро МЕДИА

Агентство социальной информации

Новости

31.01.2025

Для волонтеров, работающих с мазутом, разработали методические рекомендации
11:36

Клубу мастеров «Светлица» в Благовещенске исполнилось 10 лет
10:32 Прислано НКО

30.01.2025

В Красноярске начал работу туристический автобус для людей с ОВЗ
17:38

Депутат Госдумы предлагает ввести тариф «Многодетный» для такси от аэропортов и вокзалов
17:24

В центре «Шередарь» пройдет вторая смена для подростков с травматическим опытом
17:15 Прислано НКО

Стартовал прием заявок на акселерационную программу

Новости

Благотворительному фонду поддержки семьи «Мои друзья» исполнилось 15 лет

За 15 лет фонд «Мои друзья» стал опорой для множества семей, которые оказались в трудной жизненной ситуации.

НКО-сектор, Семья и дети · 02.08.2024

Команда фонда провела 140 акций в поддержку подопечных, оказав помощь 26 организациям, 28 храмам и 32 НКО. Закрыто 415 адресных сборов. Более 10 тысяч нуждающихся получили поддержку.

> **«Это не просто цифры, это судьбы людей, которым помогли», — отмечают в фонде.**

На празднике в честь дня рождения фонда присутствовали его подопечные, партнеры и единомышленники.

В программе были торжественная часть, музыкальные номера в исполнении выпускника детского дома **Германа Петровского** и викторина о благотворительности. Были также представлены работы подопечных, которые живут одной дружной семьей в центре «Наш дом».

Подопечные «Моих друзей» поделились своими историями и рассказали, как помощь фонда изменила их жизнь к лучшему. Среди них — **Сергей Романов**, **Саша Аверьянов** и его мама **Ирина Новосёлова**.

Подводя итоги 15-летней работы, команда фонда выразила благодарность всем, кто оказывал финансовую, информационную и волонтерскую поддержку.

В планах — новые направления, включая проект «Не в центре внимания», который откроет новые

Агентство социальной информации

RUSSIA 24 pro

ИВАНОВСКАЯ ОБЛАСТ

Благодаря неравнодушным жертвователям для детей и пожилых из Киншемы собрали больше рождественских подарков, чем планировали

1 марта 2024, 17:18

Foma.ru

298

756 рождественских подарков вместо запланированных 500 удалось собрать в рамках благотворительной акции для детей и стариков из Кинешемского городского благочиния благодаря отклику неравнодушных жертвователей.

Сбор средств в преддверии праздника Рождества **Христова** был организован благотворительным фондом «Мои Друзья» совместно с сотрудниками Троицко-Успенского кафедрального собора города Кинешма Ивановской области.

Фото предоставлено организаторами акции

– В этом году вместе с благотворительным фондом «Мои Друзья» сотрудники Троицко-Успенского кафедрального собора вновь подарили детям и пожилым людям не просто сладости, а свою любовь и заботу, веру в доброе, – рассказали на приходе.

В рамках сотрудничества фонд и приход храма уже несколько лет помогают детям из нуждающихся семей, а также одиноким пожилым людям.

RUSSIA 24 pro

СОЦИАЛЬНЫЕ СЕТИ И СМИ

ТВ-выходы

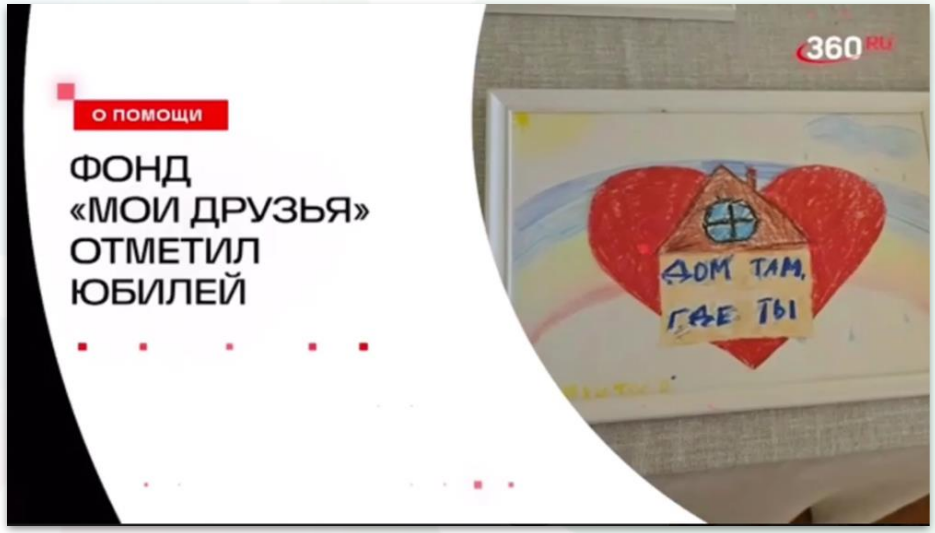

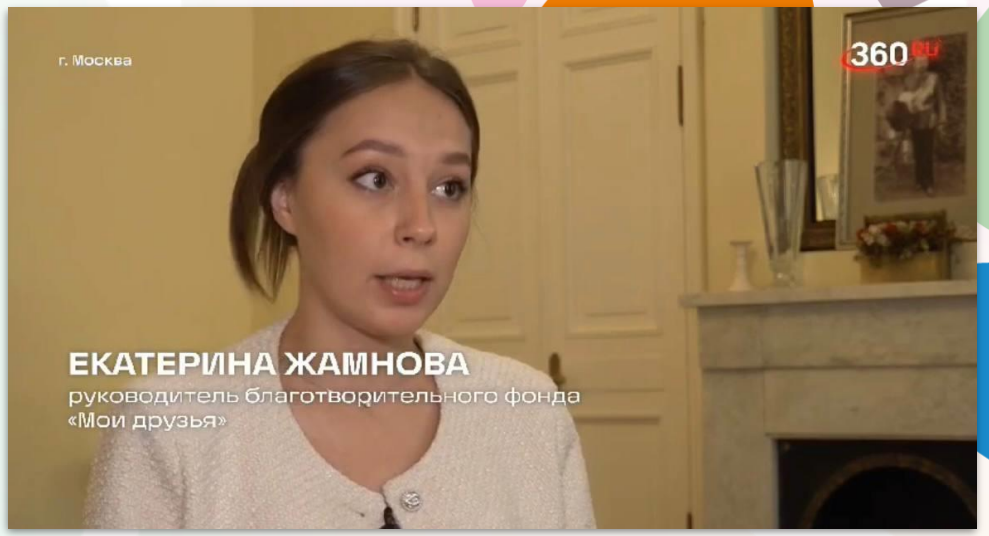

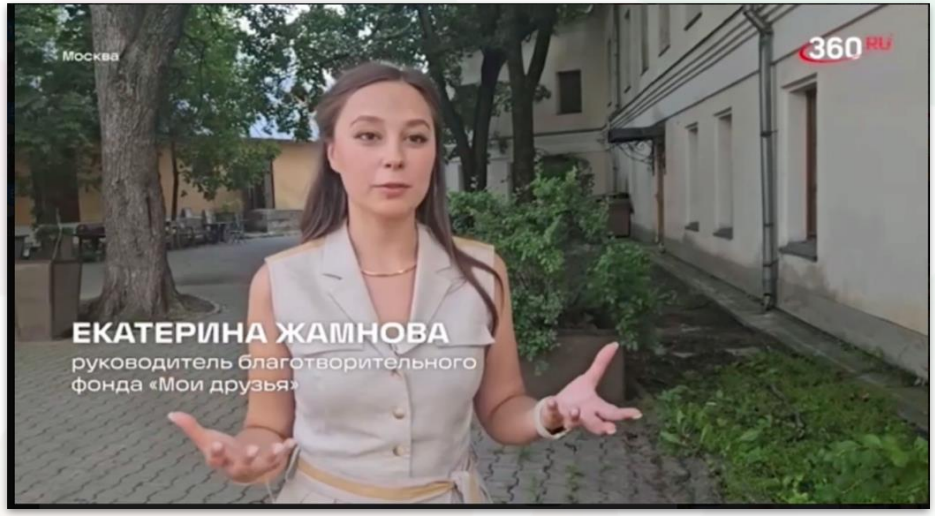

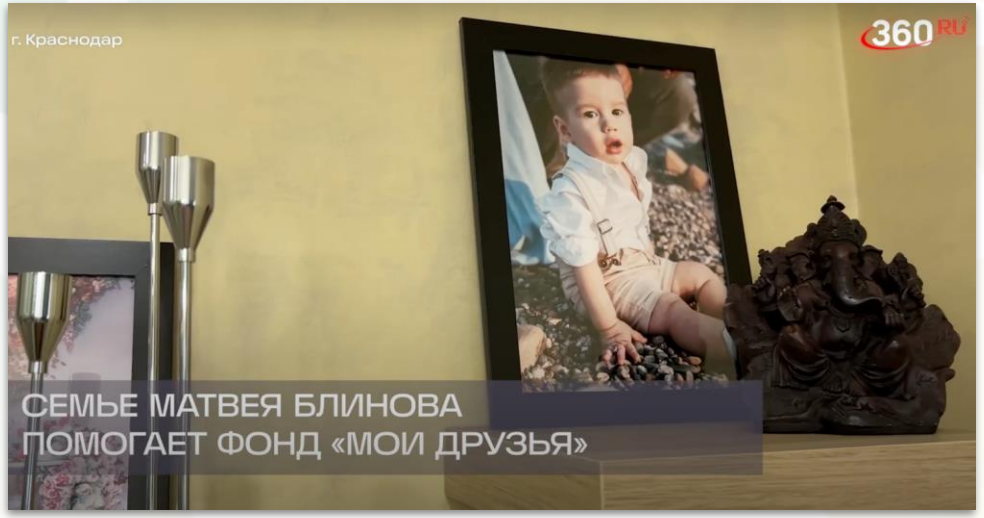

СОЦИАЛЬНЫЕ СЕТИ И СМИ

Социальные сети
(Ведутся страницы на площадках: Telegram, ВКонтакте, Яндекс Дзен)

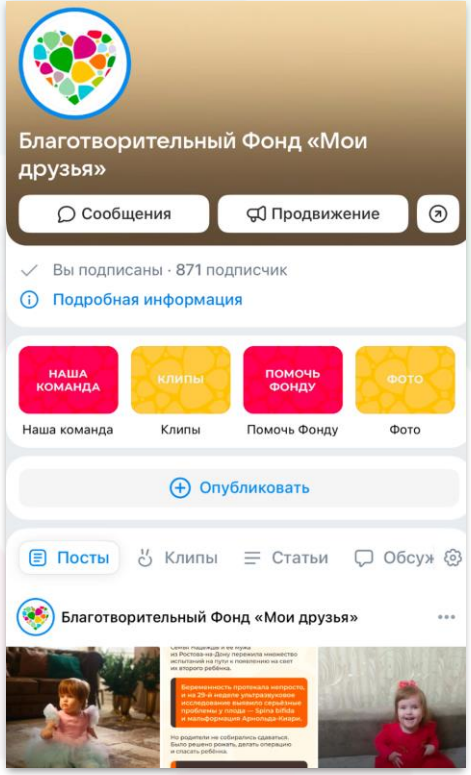

+188 подписчиков

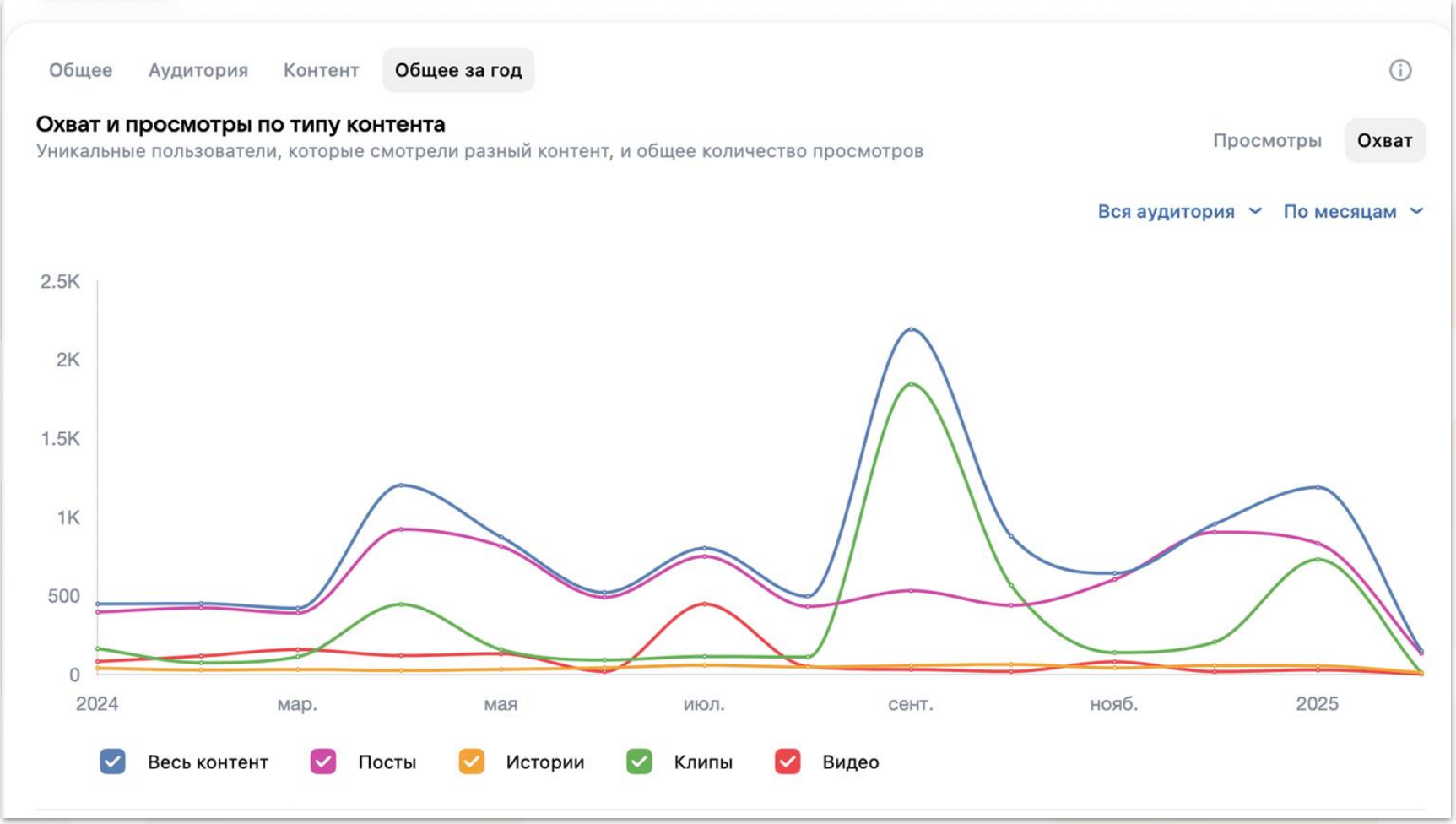

Яндекс Директ

В 2024 году мы ежемесячно получали Яндекс Грант (Директ) - 100 000 рублей.

Грант был пролонгирован на 2025 год.
В период **с 1 января по 31 декабря 2024** в рамках рекламных кампаний:
✓ **9 861 959 показов**
✓ **97 359 кликов (переходов на сайт)**

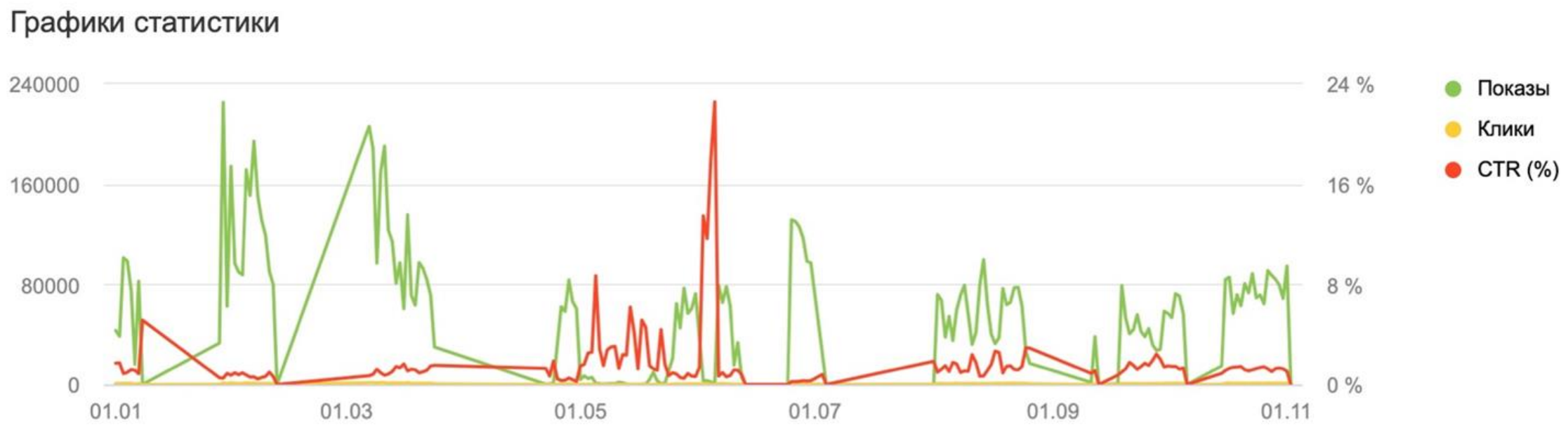

КАК ПОМОЧЬ ФОНДУ

Для физических лиц:

- ✓ Вы можете сделать адресное пожертвование через сайт на любой из открытых сборов
- ✓ Вы можете сделать пожертвование, отправив **СМС на короткий номер 7715** с текстом ДРУЗЬЯ *пробел* и суммой пожертвования. Например, «ДРУЗЬЯ 700»
- ✓ Вы можете сделать пожертвование через любой банк по реквизитам Фонда

Помогать можно и **без финансовых затрат**! Подпишитесь на наши социальные сети Вконтакте, Дзен, Одноклассники и Телеграм-канал ставьте лайки и делайте репосты – **это очень поможет нашей работе!**

Также Вы можете **подписаться на нашу электронную рассылку**, чтобы не пропускать важные события и всегда оставаться на связи.

Мы открыты для Ваших предложений - свои идеи и варианты взаимодействия Вы можете направить на электронный адрес **info@my-friends.ru**, и мы с радостью их рассмотрим!

КАК ПОМОЧЬ ФОНДУ

Для юридических лиц:

- ✓ Вы можете **сделать пожертвование** по реквизитам Фонда (при необходимости, мы подготовим все необходимые документы)
- ✓ Вы можете **поддерживать фонд информационно** и размещать информацию о нас и наших мероприятиях в своих социальных сетях, и на прочих ресурсах Вашей организации
- ✓ Вы можете **провести акцию** в поддержку Фонда (пример: 5 рублей с продажи каждой кружки кофе (или любого другого товара) пойдёт на благотворительность)
- ✓ Вы можете предложить Фонду профессиональные **услуги своих специалистов pro bono**
- ✓ В случае, если Ваша организация занимается поставками медикаментов, индивидуальных средств реабилитации, продуктов питания, бытовой химии и прочих товаров, которые чаще всего оказываются необходимыми людям в трудной жизненной ситуации, мы будем очень благодарны за Вашу **лояльность и предложенные скидки**.

Свои предложения Вы можете направить на наш электронный адрес info@my-friends.ru

Что мне снег, что мне зной,
Что мне дождик проливной,
Когда «Мои друзья» со мной!

Оставайтесь с нами.
Впереди ещё множество добрых дел!